Пролетарии всех стран, соединяйтесь!
К борьбе за дело Ленина — Сталина будь готов!

Цена номера 3 коп.

Пионерская правда

ОРГАН ЦК и МК ВЛКСМ

24 сентября 1939 г., воскресенье

№ 130 (2300)

УЧИТЬСЯ ДОЛЖНЫ ВСЕ РЕБЯТА

Я вернулся в школу

В прошлом году мои друзья, с которыми я проводил свободное время, не учились в школе.

— Чего ты учишься, пойди лучше работать! Будут у тебя свои деньги. Когда захочешь, в кино, в цирк пойдешь. Сколько захочешь, конфет купишь, — говорили они мне.

И я, недолго думая, перестал ходить в школу. Забросил свои учебники, тетради и стал искать работу. Вскоре меня приняли учеником на обувную фабрику имени Микояна.

Зашел я первый раз в цех и испугался: машин много да все разные.

Мастер подвел меня к одному станку, дал в руки ботинок и говорит:

— Вот так, под углом в 45 градусов, все время его поворачивай, а ногой нажимай на педали.

Как нажал он на одну педаль, потом быстро на вторую — сверху длинный винт опустился, а из него маленькие винтики стали в подошву входить. Через несколько секунд ботинок был уже готов.

Каким должен быть угол в 45 градусов, я не знал.

Стал я поворачивать ботинок на-авось, но ничего не получалось: винты мимо ботинка летят.

— Этак ты никогда не научишься работать, я же тебе об'яснил, что ботинок нужно поворачивать под углом в 45 градусов, — снова сказал мастер.

На следующий день меня перевели на другой станок. На нем было нетрудно работать: опускай и подымай рычаг — вот и все. Но тут мне тоже понадобилась арифметика. Надо было, не останавливая станка, быстро в уме перемножить количество подметок на количество изготовленной обуви и через каждый час давать табельщику сводку. Ну, а я только на бумаге умножать могу. Приходилось в конце работы оставаться и писать сводку за целый день. И каждый раз в конторе смеялись над моей сводкой, потому что в ней находили много грамматических ошибок.

С ребятами своего класса я попрежнему встречался. Раз в выходной день пошел с ними на Дон купаться. Вдруг полил сильный дождь, а потом град. Взял я одну градинку в руки и думаю: «Отчего же это град бывает?»

Пришлось спросить ребят. Они все об'яснили, им об этом в школе рассказывали.

Мне стало стыдно, что я многого не знаю. Начал подумывать, что нужно вернуться в школу. На фабрике мне сказали, когда грамоте выучусь, тогда могу и работать приходить.

Сейчас я вернулся в школу. Оставили меня на второй год в шестом классе. Но ничего не поделаешь — сам виноват. Теперь я испытал, что значит быть неучем.

Мой совет всем ребятам, которые не ходят в школу: учитесь обязательно, вернитесь в свой класс. Ничего, что вы отстали — вам помогут.

Без знаний вы нигде не сможете быть полезными.

ВОЛОДЯ КУЗНЕЦОВ.

Ростов-на-Дону,
Ленинский район,
школа 78-я, 6-й класс «З».

Ученица 5-го класса «В» 531-й школы Москвы ЛИЯ ВАХРОМЕЕВА помогает в учебе своей подруге ВЕРЕ ИВАШИНОЙ.

Фото Е. ТИХАНОВА

ГЕРМАНО-СОВЕТСКОЕ КОММЮНИКЕ

22 СЕНТЯБРЯ

Германское Правительство и Правительство СССР установили демаркационную линию между германской и советской армиями, которая проходит по реке Писса до ее впадения в реку Нарев, далее по реке Нарев до ее впадения в реку Буг, далее по реке Буг до ее впадения в реку Висла, далее по реке Висла до впадения в нее реки Сан и дальше по реке Сан до ее истоков.

ОПЕРАТИВНЫЕ СВОДКИ ГЕНЕРАЛЬНОГО ШТАБА РККА

22 СЕНТЯБРЯ 1939 ГОДА

22 сентября части Красной Армии, действующие в Западной Белоруссии, заняли гор. **Белосток** и крепость **Брест-Литовск** и приступили к очистке Августовских лесов (к северо-западу от гор. **Гродно**) от остатков польской армии.

В Западной Украине части Красной Армии, ведущие операции по ликвидации остатков польской армии, очистили от офицерских групп район **Сарны**. При ликвидации сопротивления частей польской армии в районе гор. **Львова**, частям Красной Армии сегодня сдались 6 пехотных дивизий и 2 отдельных стрелковых полка, во главе с генералом **Лангером**.

По неполным данным за период с 17 по 21 сентября взято пленных солдат и офицеров польской армии 120 тысяч человек, захвачено 380 орудий, 1.400 пулеметов.

23 СЕНТЯБРЯ 1939 ГОДА

Части Красной Армии с утра 23 сентября начали движение к демаркационной линии, установленной Правительствами СССР и Германии, заняли гор. **Стрый** и **Городок** и вышли на рубежи западнее **Белосток, Брест-Литовск, Ковель, Владимир-Волынский, Львов.**

Продолжая операции по очищению территории Западной Белоруссии и Западной Украины, части Красной Армии ликвидировали небольшие группы польских войск к северо-западу от гор. **Гродно** и к северо-востоку от крепости **Брест-Литовск.** По дополнительным сведениям, 22 сентября при ликвидации группы польских войск к юго-востоку от гор. **Ковель** захвачено в плен свыше 8.000 солдат и офицеров, 2.000 лошадей и несколько железнодорожных эшелонов с разным военным имуществом.

ОПРАВДАЕМ ЗАБОТУ ПАРТИИ И РОДИНЫ

В Кагановическом районе Киева во многих школах некоторые ребята перестали учиться. Вот Фаня Кагарлицкая, Яша Фадеев остались на второй год. Но учиться в этом году они еще не начали. Не побеспокоились ни вожатые, ни пионеры их отрядов, чтобы они начали заниматься. И таких ребят у нас не один.

Когда мы читали статью товарища Сарычевой «Учиться должны все ребята», мы решили в Киеве провести рейд деткоров газеты «Пионерская правда» по борьбе с отсевом из школы. Из нашей школы в рейде примут участие 10 ребят. Рейд мы начали так: в школах мы узнали адреса ребят, бросивших учиться, поговорили с классными руководителями их классов, что это за ребята, как они занимались, а теперь пойдем к ним домой.

Будем беседовать с родителями и ребятами. Постараемся доказать ребятам, что неучей-«Митрофанушек» в нашей стране не может быть. Партия и наш любимый И. В. Сталин создали нам, счастливым ребятам, все условия для хорошей учебы. Заботу партии и правительства о нас мы должны оправдать хорошей и отличной учебой.

Участники рейда деткоров «Пионерской правды»

ЛЮСИК КИСЛЮК, ФЕЛИКС ЗЛОБИНСКИЙ.

Киев, 44-я школа.

В ЭТИ ДНИ

В эти сентябрьские дни утром в школе мы первым делом подходим к карте и отмечаем продвижение частей нашей доблестной Красной Армии. Мы читаем названия городов и местностей Западной Украины и Западной Белоруссии и ясно представляем себе радость освобожденного народа.

Теперь дети Западной Белоруссии и Западной Украины будут жить радостно и хорошо. О них позаботился наш великий Сталин.

Мы, ученики седьмого «второго» класса, решили по-настоящему взяться за изучение военно-морского дела.

Пионеры:

ТАНЯ ПОЛОЗОВА, ЛЕША ЛЕЙБМАН, НИСОН ФЕЙГИН, ЛАЗАРЬ ФИАЛКО.

Ленинград,
Куйбышевский район,
8-й класс.

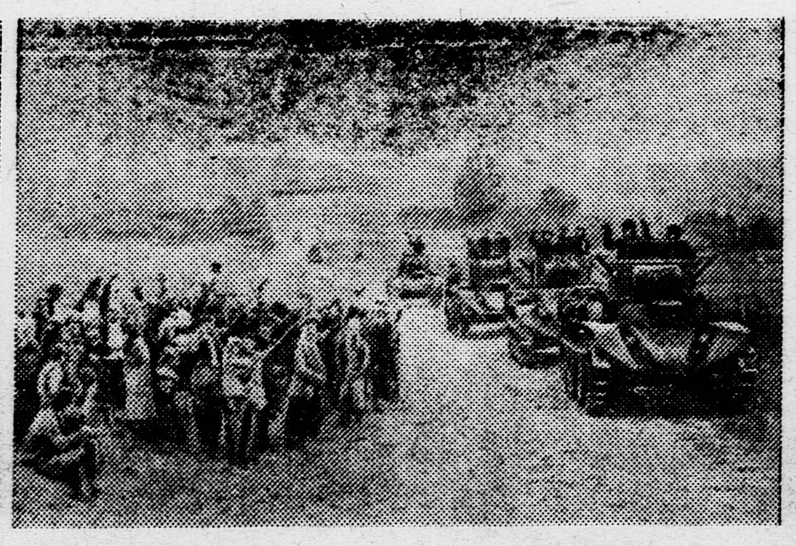

Население Западной Белоруссии радостно встречает Красную Армию. На снимке (слева направо): старший политрук Г. ГИЛЬМАНОВ беседует с крестьянами села Дубовицы, встреча части Красной Армии в районе Гродецка, митинг на одной из улиц местечка Молодечно. Митинг проводят политработники Красной Армии.

Фото Ф. ЛЕВШИНА и В. ТЕМИНА (Фотоклише ТАСС)

Плакат художника В. КОРЕЦКОГО

Наша Армия есть армия освобождения трудящихся

(И. Сталин)

Город Вильно

Вильно был основан при впадении реки Вилейки в Вилию у литовской границы. Густые леса окружали Вильно, да и теперь он весь утопает в зелени.

В XIV веке литовский князь Гедимин поселился в Вильно и сделал его своей столицей. Со всей Белоруссии согнали людей строить для князя замок. Работа была тяжелая, народ проклинал свой каторжный труд. С того времени сохранилась белорусская поговорка вроде проклятия: «Штоб табе ходиць у Вильно горы копаць».

Много бедствий испытали жители Вильно. Хозяйничали в городе литовцы, поляки, шведы. Когда город захватил шведский король Карл XII, то было убито множество людей. Настал голод: население ело кошек, собак и мышей.

Во время отечественной войны в 1812 году французские войска овладели Вильно. Первым в город вступил полк французских солдат во главе с поляком князем Радзивиллом. Этот князь был одним из предков того самого Радзивилла, которого на днях поймали крестьяне при помощи бойцов Красной Армии.

Затем более 100 лет Вильно принадлежал России. После империалистической войны в декабре 1918 года была образована Литовско-Белорусская советская республика, и Вильно стал ее столицей. Но республика не долго продержалась. Скоро польские генералы захватили Вильно.

Более 180 тысяч жителей населяет Вильно. Это старый город, с узкими улицами и маленькими площадями, вымощенными камнем. В центре города жили богачи. Роскошные особняки и дачи в окрестностях Вильно принадлежали панам, генералам, чиновникам.

Когда-то Вильно был оживленным торговым городом. Соединенный железной дорогой с Варшавой и Петербургом, город торговал лесом, хлебом, славился чулочным производством, но при поляках город стал хиреть, торговля замерла.

В Вильно есть водопровод, электрическое освещение, ходят автобусы, работает радиостанция. Старинные здания, многочисленные костелы (польские церкви) и монастыри придают Вильно вид средневекового города.

Вильно — старинный русский и белорусский город. В нем была построена первая русская типография, а в 1525 году вышла первая русская книга.

Поляки изо всех сил старались вытеснить из города русских, белоруссов, литовцев.

Теперь город возвращен своему народу. Угнетению и рабству пришел конец. В его университете (основанном в 1803 году), в его школах будут учиться свободные люди на родном языке.

Брест-Литовск

Какой-то богатый и знатный вельможа проезжал близ реки Буг среди непроходимых болот, поросших берестом. Кортеж его загряз в болоте. Пришлось вырывать берест и настилать дорогу. Когда добрались до берега, вельможа велел построить здесь церковь и назвал это место Берестом.

Так говорит предание об основании Брест-Литовска.

Разные источники рассказывают о происхождении города по-разному. В одних утверждают, что основание Бреста положили русские монахи. Они поселились здесь и основали монастырь, который дал начало городу. В других, — что это древнейшее славянское поселение, принадлежавшее полякам.

Из-за Бреста были частые споры. Находился он на рубеже России, Литвы и Польши и не раз переходил из рук в руки. В 1340 году город стал достоянием Литвы и с тех пор называется Брест-Литовском.

Когда Литва была формально соединена с Польшей, Брест стал главным городом воеводства. С падением польско-литовского государства разорился и Брест. А в 1796 году, после второго раздела Польши, город отошел к России и начал сильно укрепляться. Он стал опорным пунктом для полевой армии.

До первой империалистической войны Брест-Литовск считался первоклассной крепостью. Когда же в 1915 году русская армия начала общее отступление, русские, покидая город, взорвали все казематы и пороховые погреба.

Много путей идет из Советского Союза в Брест-Литовск (Брест над Бугом). Здесь пересекаются железные дороги из Москвы, Киева, Одессы, Тирасполя... Из Москвы и Киева сюда сходятся и шоссейные дороги. По судоходному Бугу, на берегу которого лежит Брест-Литовск, проходит водный путь от Черного моря к Балтийскому.

22 сентября части доблестной Красной Армии заняли крепость Брест-Литовск.

Начало новой жизни

Бойцы и командиры Красной Армии сейчас самые почетные гости в городах и селах Западной Украины и Западной Белоруссии. Всюду тепло и радостно население встречает своих освободителей. Каждый стремится оказать Красной Армии посильную помощь.

В городе Дубно к комиссару Н-ской части обратился молодой батрак.

— Товарищ комиссар! — сказал он. — Вы наши родные братья. Скажите, чем можем мы помочь Красной Армии, чтобы хоть немного отблагодарить ее?

По предложению комиссара молодые люди организовали охрану для поддержания порядка.

В последние дни своего владычества польские паны и командование польской армии всячески издевались над украинским и белорусским населением. Людей избивали, население боялось выходить на улицу.

С приходом Красной Армии в городах и селах восстанавливается нормальная жизнь. Торгуют магазины, открываются кинотеатры. На экранах появились советские кинокартины. В городе Ровно идут лучшие советские фильмы: «Ленин в Октябре», «Ленин в 1918 году», «Чапаев», «Щорс», «Человек с ружьем».

В городах создаются временные городские управления. В них входят представители красного командования, рабочих и интеллигенции. В домах, где помещаются городские управления, с утра до вечера полно народу. Здесь получают ответы на все вопросы. Сюда идут с предложениями, жалобами, сообщениями. Сюда же доставляют выловленных в лесах польских офицеров, панов.

В городе Тарнополе к председателю временного городского управления товарищу Грищуку пришли банковские работники.

— Мы хотим передать вам кассу, — сказали они. — В ней около 300 тысяч злотых.

В освобожденных городах выходят газеты на русском, украинском, белорусском и польском языках. В городе Вильно вышел первый номер белорусской газеты «Виленская правда». Здесь вышло также несколько номеров газеты «Боевое знамя»; эта газета создана группой советских писателей и поэтов, вошедших в город с передовыми частями Красной Армии.

Во многих городах возобновлены занятия в школах. В городе Ровно начались занятия в семи городских школах. Многие предметы преподаются на украинском языке. Украинских учебников в школах пока нехватает. Но они скоро будут. Их пришлют из Киева.

В Западной Белоруссии, в городе Столбцы, к председателю местного временного управления обратилась директор гимназии (средней школы).

— Сейчас необычайно велик наплыв детей в школу, — сказала она. — Все хотят учиться. Как быть?

— Детей бедноты, прежде не имевших возможности учиться, принять в гимназию, — ответил председатель управления.

Раньше дети бедноты не имели возможности учиться. Зато теперь они имеют на это полное право. Эта весть радостно принята населением.

В школах города продолжаются нормальные занятия. Впервые в школьных зданиях свободно звучит белорусская речь.

★

В одном из сел Западной Украины, занятых частями Красной Армии, имеется смоляной завод. Он не работал. Комиссар спросил рабочих:

— Почему завод стоит?

Те ответили:

— Хозяин удрал.

— Становитесь к станкам, сами управляйте заводом, — сказал комиссар.

И назначили директором смоляного завода одного из самых старых рабочих, знающего хорошо это производство. Он сразу приступил к исполнению своих обязанностей.

...Советская Украина и Советская Белоруссия оказывают помощь своим единокровным братьям. В Западную Украину и Западную Белоруссию выехали бригады артистов, туда посылают газеты, книги. В города и села Западной Украины послано 500 тысяч портретов Маркса, Энгельса, Ленина, Сталина, портреты товарищей Молотова, Ворошилова. В ближайшие дни должны отправить еще полмиллиона портретов. В города Ровно и Тарнополь отправлено 10 тысяч патефонных пластинок 56 различных названий. Среди пластинок — любимые песни украинского народа.

Среди жителей Западной Украины велик спрос на советские книги. Уже отправлено из Киева миллион четыреста тысяч различных книг и брошюр.

Нарасхват разбирает население Западной Украины и Западной Белоруссии советские газеты.

Бодро и радостно звучат сейчас на Западной Украине и Западной Белоруссии боевые песни. Народ начинает новую жизнь.

Город Львов

Этот город находился многие столетия в чужих руках. Красивый старый украинский город задыхался в лапах польских панов, венгерских и австрийских феодалов. Уже в XIII веке Львов был столицей Западной Украины (Галицко-Волынского княжества). Его основал князь Даниил и назвал городом Льва в честь своего сына Льва.

Город быстро разрастался. Сюда сходились дороги с Востока и Запада. Как только польские паны захватили Львов, они сразу же принялись искоренять украинскую культуру. Поляки запрещали украинцам заниматься ремеслами и торговлей, а детям учиться в школах. Дело дошло до того, что украинцам разрешили жить только на одной улице, на так называемой «Русской улице».

В XVIII веке Львов попал в руки Австро-Венгрии и был переименован в Лемберг.

Во время первой империалистической войны Львов сильно пострадал. Здесь шли жаркие бои. В 1918 году поляки захватили город и владели им более 20 лет.

В окрестностях Львова имеется нефть, бурый уголь и каменная соль. Но поляки не хотели, чтобы украинский город процветал. Естественные богатства не разрабатывались.

Сейчас в городе более 300 тысяч жителей. В нем есть университет, основанный 155 лет назад. Есть много музеев, библиотека с древними историческими рукописями.

20 сентября 1939 года полки Красной Армии вошли в Львов и освободили наших братьев — западных украинцев — от многовекового рабства.

Город Гродно

Слово Гродно — старинное. Оно происходит от древних русских слов: Городно, Городцкий. В 1919 году городом этим завладели польские паны и помещики.

Впервые в летописи Гродно упоминается в 1128 г., как город, принадлежащий русскому князю Всеволоду Давидовичу.

Через город протекает судоходная река Неман.

Издавна Гродно привлекал к себе различных захватчиков. Город переходил из рук в руки. В нем хозяйничали монголы, литовцы, шведы, поляки. В 1795 году он снова отошел к России.

Город быстро рос и развивался. К 1914 году в нем уже насчитывалось до 56 тысяч жителей. Большинство из них белоруссы, евреи. Население в основном занимается торговлей и мелким кустарничеством. Промышленность развита слабо. В городе есть только несколько табачных фабрик, винокуренный завод, мыловарня. По реке Неман в Балтийское море сплавляют лес и сельскохозяйственные продукты.

Во всех школах ребят обучали только на польском языке. В гимназиях учиться имели право дети богатых. В начальных школах было много пустых парт. Детей рабочих и мелких кустарей училось немного. С раннего возраста бедняки вынуждены были учить своих детей какому-нибудь ремеслу, а не грамоте.

О благоустройстве города никто не заботился. Польские правители заботились только о том, как бы укрепить город войсками. Здесь было много войск и сильная крепость. Поляки мечтали из Гродно ударить по Советскому Союзу. Но они просчитались!

Сейчас в городе праздник. Сюда вошли части Красной Армии.

В Гродно начинается новая жизнь.

Город Дубно

Дубно — небольшой город Западной Украины. Он раскинулся на берегу реки Иквы, недалеко от Кременца. Дубно — один из древних городов Волыни. Испокон веков этот город населяли украинские земледельцы.

До XVIII века город Дубно был мало известен. Промышленности здесь почти не было. В 1891 году в нем было два черепичных, одиннадцать кирпичных, один гончарный и три известковых завода.

Только в XVIII веке, когда из города Львова в Дубно перевели ярмарку, он стал известным во всей Европе. Со всех концов сюда съезжались торговцы и промышленники. Через некоторое время дубненскую ярмарку перевели в Киев, и значение Дубно падает.

Польские паны делали все, чтобы Дубно не имел своей промышленности. Кроме мелких предприятий — кожевенных, мыловаренных, лесопильных заводов, — здесь ничего нет. Он известен как центр торговли хмелем.

12 июля 1920 года после боев с поляками в город вошли части Первой Конной армии Буденного. Однако в середине сентября того же года полякам удалось снова захватить этот город.

Город с древних времен является крепостью.

В 1921 году Дубно перешел к Польше. Мечтая о том, чтобы захватить и советскую Украину, паны восстановили здесь крепость и создали из Дубно—Ровно—Луцк крепостной район. Отсюда польские паны и намеревались в первую очередь ударить по советской Украине.

17 сентября 1939 года население Дубно радостно встретило войска Рабоче-Крестьянской Красной Армии, которые вошли в город.

Плакат художника В. ИВАНОВ

Слава могучей Красной Армии

Польских солдат ждали с самой ночи. Никто в деревне не ложился спать. В каждой избе мелькал дрожащий огонек лучины. Всюду была угрюмая тишина, которую нет-нет да прервет рыдание. Ждали мести, ждали расправы за то, что крестьяне прогневали пана-помещика, ослушались господ. Тоскливо ожидали мужики людей с ружьями. Вел этих людей молодой, но жестокосердный, подстать старому пану, офицер из княжеского рода.

Солдаты пришли, солдаты ушли, а многие крестьянские семьи не досчитались кормильцев. Одних убили, других угнали в тюрьму. Гнет помещика стал еще сильней, жизнь крестьян еще хуже. И с той поры в далекой заброшенной белорусской деревушке, что находилась под польским владычеством, даже малыш боялся человека с ружьем. Так текли годы...

И вдруг сентябрьским утром 1939 года снова в ту же деревушку пришло многомного людей с ружьями. Их тоже ждали всю ночь. И тоже всю ночь в окнах деревенских изб горели огоньки. Эти крепкие, здоровые люди с ружьями ехали на автомобилях, на передках артиллерийских орудий, шли ровными сомкнутыми рядами. Блестели штыки в лучах осеннего солнца, гремели песни... Пришли люди с ружьями, но что за чудо! Все крестьяне высыпали из изб, и куда девались горе, страх, отчаяние?! Да ведь эти-то люди с ружьями пришли не со стороны Варшавы, не по зову пана-помещика, а пришли они со стороны лучезарной, светлой страны—Советского Союза. Пришли освободить братьев белоруссов и украинцев от панского гнета.

Пришли красноармейцы — сыны свободы, счастья, радости... И вот малыши бегут с радостными криками за лихими кавалеристами. Те поднимают ребят, целуют их, сажают к себе на седла. И вот матери-крестьянки, стоя на обочинах дороги, радостно машут проходящим войскам. И вот старики, которые не плакали от панской плети и жандармской палки (стыдно показывать врагу слезы!), эти старики плачут. Они не скрывают своих слез. Пусть видят пришедшие друзья эти слезы — слезы радости и благодарности!..

Молодечно, Гродно, Вильно, Белосток, Львов — всюду, куда бы ни пришла наша доблестная Красная Армия, выполняя приказ высшего военного командования Советского Союза, — всюду радость и ликование трудящихся, всюду теплая братская встреча Красной Армии, которую взрастили, научили побеждать и неустанно бороться за благо трудящихся большевистская партия, Ленин, Сталин.

Честь и слава Красной Армии — освободительнице трудящихся!

Советская заря

Куда уйти от доли невеселой?
Повсюду пана злобные глаза.
И слушали измученные села,
Как песню на востоке пел кобзарь.

Он пел про жизнь в семье великой, новой
Народов, к счастью проложивших путь;
Он пел о людях, добрым, тихим словом
Его не позабывших помянуть.

С надеждой тайною внимали села,
Глядя на солнце братской стороны.
И час настал, желанный и веселый,
И побежали тучные паны.

Вставай, народ, доныне угнетенный,
И пой о воле песни кобзаря:
Пришли красноармейские колонны —
И занялась советская заря.

ИОСИФ ГИНЗБУРГ.

Освобожденные города Западной Украины и Западной Белоруссии

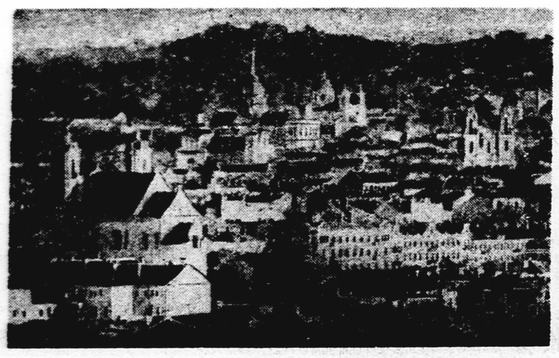

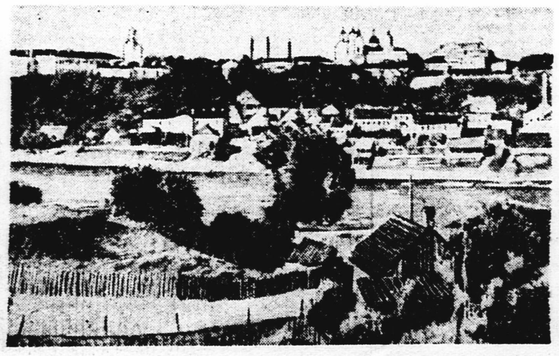

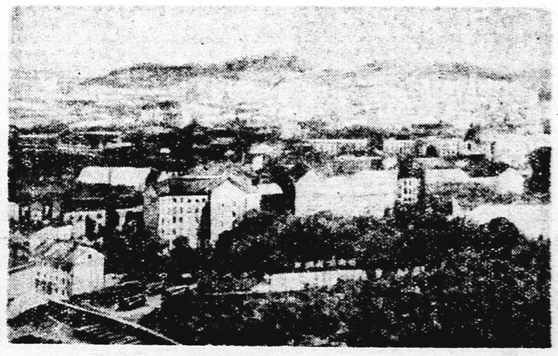

Города Западной Белоруссии и Западной Украины, занятые частями Красной Армии (слева направо): Вильно, Гродно, Львов и Перемышль.

Ока Городовиков

◇ ◇ ◇

Литературная обработка
И. ВСЕВОЛОЖСКОГО
Рисунки Л. СМЕХОВА

◇ ◇ ◇

Дундич забрался в расположение белогвардейских войск. Он выведал все, что было нужно для предстоящего наступления. На рассвете он вернулся обратно целый и невредимый, в офицерских погонах и с офицерским георгиевским крестом на груди.

Он снял все свои офицерские отличия и подробно рассказал Буденному о всех вражеских укреплениях.

ВОРОНЕЖ ВЗЯТ!

Настал один из знаменательных моментов гражданской войны. Мы стояли против вымуштрованной белогвардейской отборной конницы, численно вдвое превосходившей нас.

Белогвардейской конницей командовали закаленные в боях, окончившие академии, царские генералы.

Нашей конницей командовали бывший вахмистр драгунского полка, крестьянин станицы Платовской—Буденный, калмык-казак из той же станицы—Городовиков, рабоче-крестьянские командиры.

В ночь с восемнадцатого на девятнадцатое октября Шкуро отдал приказ: разбить конницу Буденного по частям.

Три колонны шкуровцев шли на нас с трех концов. Корпус Буденного ждал их, собранный в кулак.

В четыре часа утра, туманной осенней ночью, одна из колонн генерала Шкуро вплотную подошла к красной коннице. Буденный ринулся в контратаку. Начался горячий бой. В тумане наши конники рубили белогвардейцев. Атака была так стремительна, что белогвардейцы повернули на Воронеж.

До 23 октября мы разбили остальные колонны противника. В холодные октябрьские ночи становилось жарко от схваток. Наконец, к вечеру 23 октября мы окружили город с трех сторон.

Шкуро защищался до последней возможности. Его конница позорно бежала, и он мобилизовал всех бывших офицеров, полковников, генералов, гимназистов, чиновников и даже купцов и торговцев.

Город защищал «буржуйский» батальон. Даже попы дрались в рядах этого батальона.

Рассказывают, что генерал Шкуро, провожая на фронт это «почтенное войско», наставительно говорил отставным седовласым генералам:

— Итак, господа, на вас вся надежда. Люди у вас отборные, поэтому я назначаю вас командирами отделений. Разобьете Буденного, получите продвижение.

«Отборные люди» генерала Шкуро оказались сборищем трусов.

Воронеж был взят нами в ночь на двадцать четвертое октября, точно в срок, обещанный Буденным генералу Шкуро в его знаменитом письме. Сам генерал Шкуро спасся бегством. Он бросил свой поезд и ускакал на коне... В поезде мы нашли отличный и вкусный «генеральский» обед.

ПЕРЕПРАВА ЧЕРЕЗ ДОН

Мы недолго отдыхали в Воронеже. Первый конный корпус получил новую задачу — взять станцию Касторную. На берегу Дона нас поджидали белогвардейцы. Они твердо решили не допустить нас на другую сторону реки. Чтобы отвоевать переправу, нам пришлось четыре дня упорно драться. Наконец, переправа началась. Переправлялись по шаткому деревянному мостику, который местные крестьяне называли «мост на куриных ножках»... Повозки тянули сами бойцы. В разгар переправы мост не выдержал и свалился в Дон. По реке поплыли мешки. Бойцы кинулись вплавь и стали гоняться за ними. Вода была очень холодная—октябрь был на исходе. Но бойцы словно не чувствовали холода. Многие взяли в руки по снаряду и стали переходить реку на конях, вброд. Бойцы отрывались от лошадей, плыли, но снарядов из рук не выпускали. Стали переправлять орудия. Их тянули под водой канатом. Сразу же после переправы орудия ставились на позицию.

Для воодушевления бойцов неподалеку от места переправы играли два духовых оркестра. Кругом рвались неприятельские снаряды. Попадая в реку, они подымали огромные фонтаны воды. Красноармейцы тут же вылавливали оглушенную взрывами рыбу.

Переправившись вброд, промокшие до нитки бойцы с небывалой отвагой бросились в атаку. Нужно было как можно скорее занять деревню, снять с себя где-нибудь в хате промокшее обмундирование, обсушиться...

ПЕРВАЯ ВСТРЕЧА С ТАНКАМИ

На станции Касторная стояли два конных белогвардейских корпуса под командой генерала Шкуро, Терская и Кубанская пехотные дивизии, пять бронепоездов, танки.

Бои у Касторной были упорные. Мы дрались несколько дней. Свирепствовал жестокий буран. Был лютый холод. Среди бойцов распространились слухи, что белогвардейцы бросят против нас танки. Танков никто никогда не видел. Всем хотелось хоть разок взглянуть, что это за штука. С другой стороны, танков боялись. О танках рассказывали самые невероятные вещи. Однажды днем, когда ненадолго прояснилось небо, в хату ворвались перепуганные разведчики. Они кричали все вместе:

— Товарищ командир! Беда! Хата там какая-то двигается.

— Огромная-преогромная, и стреляют из окон!..

Все бросились, что есть духу, за околицу посмотреть на диковинную «хату». Подскакав к околице, я увидел, что буденновцы со всех концов устремились к танку: любопытство оказалось сильнее страха. Танкист же, думая, что его атакуют, повернул и удрал обратно.

Так и не удалось нам на этот раз повоевать с танком — он больше не показывался.

15 ноября под ураганным огнем белогвардейских орудий и бронепоездов наши конники с пехотой ворвались на станцию Касторная. Мы уничтожили всю белогвардейскую пехоту, захватили орудия, винтовки, пулеметы, обозы.

Касторная была взята.

ВОРОШИЛОВ В КОНАРМИИ

В рядах 10-й армии под руководством Сталина и Ворошилова родился и вырос Первый конный корпус. Сталин, член Революционного военного совета южного фронта, решил создать крупную конную единицу — Первую Конную армию.

Предатель Троцкий и его приспешники сопротивлялись, но Сталин настоял на своем.

Так была создана Первая Конная армия.

Товарищ Ворошилов с первого дня своей работы среди буденновцев был душой Конной армии. Его железная воля дисциплинировала и, как цемент, скрепляла бойцов.

(Продолжение следует)

Продолжение. Начало смотри «Пионерскую правду» от 24, 26, 28 августа, 8, 10, 12, 14, 16, 18, 20 и 22 сентября.

АНАНАСЫ В СОЧИ

В совхозе имени Ленина (Сочи) успешно выращивают ананасы. На Всесоюзной сельскохозяйственной выставке в Москве можно видеть образцы ананасов урожая этого года. На снимке: бригадир-стахановка А. И. КОЛОСОВА с ананасами.

Фото В. СВИДЕРСКОГО (Фотоклише ТАСС)

ГЕОГРАФИЧЕСКАЯ ЗАГАДКА

От названия английской колонии нужно отбросить две последние буквы, чтобы получить название реки этой же колонии.

Прислал **ПАВЛИК ЧЕКРЫГИН.**
Чкаловская область,
село Новоселовки.

ШАРАДА

Первый слог—в нотах найдет
Второй — предлог.
Целое — в море кораблям на горе.

Прислал
ЕВГЕНИЙ ЗАХАРОВ.
Горьковская область.

ЧАЙНКРОССВОРД

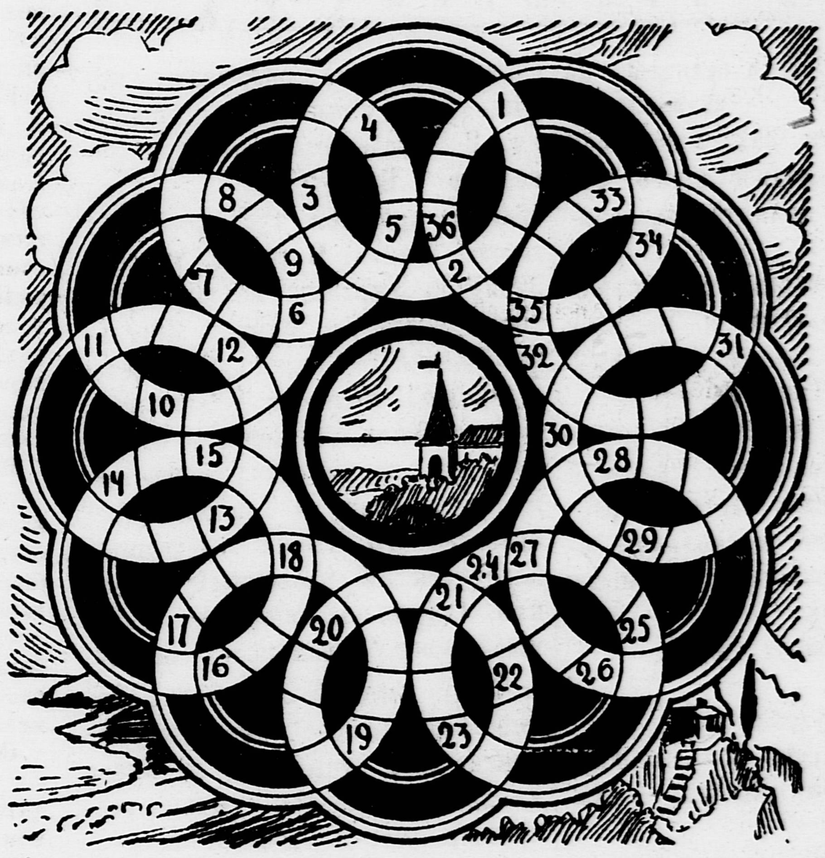

Этот чайнворд (цепочку слов) я составил так, что слова в нем пересекаются, как в кроссвордах. Поэтому я решил назвать его чайнкроссвордом.

1. Благородный газ. 2. Разновидность хорька. 3. Полудрагоценный камень. 4. Оттенок голоса в речи или чтении. 5. Характер. 6. Вещество, употребляемое в сапожном деле. 7. Вода, текущая в естественном русле на большом протяжении. 8. Порода попугаев. 9. Катастрофа. 10. Действующее лицо в трагедии Шекспира «Отелло». 11. Естественная минеральная краска. 12. Место для состязаний. 13. Активное наступление. 14. Крупный торговый порт в Финляндии. 15. Озеро в Канаде. 16. Насекомое. 17. Повозка. 18. Город в Хакасской автономной области. 19. Население страны. 20. Обозначение времени. 21. Вылет мяча за черту поля. 22. Хвойное, вечно зеленое растение, встречающееся в Крыму и на Кавказе. 23. Страна в Северной Африке. 24. Сигнал тревоги. 25. Горное животное. 26. Повреждение на теле. 27. Мельчайшие частицы вещества. 28. Порода известняка. 29. Река на Кавказе. 30. Известный полярный исследователь. 31. Напиток. 32. Рыба. 33. Волшебник. 34. Возвышенность. 35. Женское имя. 36. Музыкальный инструмент древнего происхождения.

Составил **ИСААК БЛАГОДАТНЫЙ.**
Город Киев.

ПОРАЖЕНИЕ «СПАРТАКА»

Вчера на московском стадионе «Динамо» состоялся футбольный матч между командами «Спартака» (Москва) и ЦДКА.

На седьмой минуте футболист ЦДКА Капелькин забил в ворота «Спартака» первый и единственный в этой игре мяч.

Теперь после проигрыша «Спартака» команда спортивного общества «Трактор» прочно закрепила за собой лидерство в розыгрыше футбольного первенства СССР.

На втором месте — команда московского «Локомотива».

С. Н.

Ответственный редактор Н. Н. ДАНИЛОВ.

Наш адрес: Москва, Ленинградское шоссе, улица «Правды», д. 24 (5-й этаж), редакция «Пионерской правды».
Телефоны для справок — Д 3-33-29, секретариат — Д 3-33-25, отдел писем — Д 3-33-67, отдел информации — Д 3-33-79, отделы школы и пионеров — Д 3-33-24.

Уполномоченный Главлита № Б—6141. Типография газеты «Правда» имени Сталина. Изд. № 903.